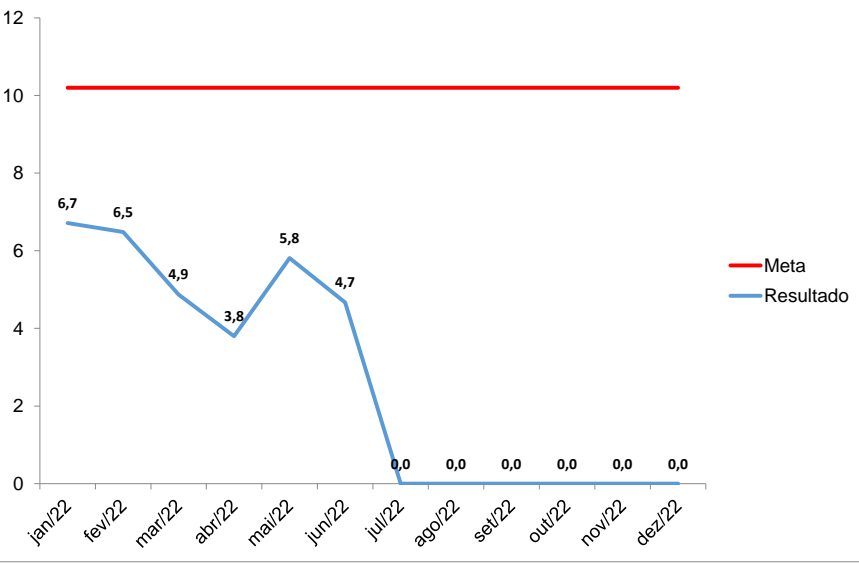

# Relatório Mensal de Atividades

(Coordenação Médica da Neurocirurgia)

**Responsável: LEONARDO MIGUEZ**

**jun/2023**

Hospital Estadual Getúlio Vargas		Unidade de Medida	Dias
Perspectiva	Diretriz	Fonte dos Dados	
Favorável	Objetivo	VITAI / TIMED	
<b>Meta</b>	<b>Indicador</b>	<b>Forma de Medição (cálculo)</b>	
10,2	Média de permanência Leito Neurocirurgia	Nº Pacientes-dia leitos neurocirúrgicos Nº de Saídas hospitalares neurocirúrgicas	
		<b>Periodicidade de Avaliação</b>	
		Mensal <b>Área Responsável</b> Coordenação Médica da Neurocirurgia <b>Responsável pela Coleta de Dados</b> Coordenador Estatística <b>Responsável pela Análise de Dados</b> Coordenador Médico da Neurocirurgia <b>Referencial Comparativo</b>	
		<b>Versão</b>	
		<b>Última Atualização</b>	
		10/07/2023	
<b>Análise Crítica</b>			
<p>A taxa média de permanência que costumamos dividir entre a da unidade que consiste em: enfermaria e especialidade sendo que a primeira está dentro da segunda. Na unidade foi de 4,7 em junho menor que 5,8 em maio e 3,8 em abril (fev=6,5 e março e 4,88), dentro da meta da unidade de 10,2 (jan=6,7). Já na especialidade foi de 11,1 menor que o mês passado quase dentro do que seria a meta da UNIDADE.</p> <p>Nossa taxa de ocupação na unidade sempre foi abaixo da meta de 85% não sendo diferente este mês com 65%.</p> <p>A ausência do microscópio cirúrgico continua a fazer enorme vacância para resolução dos casos de aneurismas rotos, tumores, lesões cervicais criando a dependência para as unidades de referência que historicamente não ultrapassava 2 transferências por mês, porém neste mês foram 4 na enfermaria e 7 na emergência e UTI.</p> <p>Foram operados 34 pacientes (bem menor que mês passado) que correspondem a 5,7% do movimento hospitalar que é grande comparativamente a outros serviços que giram em torno de 2 a 4% do movimento embora menor que os 6,5% do mês passado.</p> <p>Absorvidos pela regulação apenas os 5 casos efetivamente absorvidos pelo sistema de regulação (4 IEC e 1 Petropolis) e 1 caso para rede privada dois retornaram para o Cardoso fontes.</p> <p>Foram 52 casos cerebrovasculares (bem mais q mês passado) com 4 aneurismas com 50% falecendo aguardando tratamento dependentes de microscopia, 46 avehs com 25 abordados e 24 óbitos, 6 aveh de fossa posterior e 5 de tronco com 32% operados. Além de 2 avci. Recebemos 14 tumores (duas vezes mais que o outro mês e este vem dobrando a cada mês) 6 receberam alta, um permanecem no hospital um faleceu e quatro foram transferidos para IEC. Quatro empiemas 70 traumas permaneceram com 55% operados e 16 óbitos e tivemos 8 colunas 4 operadas. Houveram 12 casos de longa permanência (mais de 30 dias) e 80 casos com mais de 7 dias de internação.</p>			
<b>Ação de Melhoria</b>			
Aguardamos a concretização da aquisição do microscopio que mostrou sua importancia após o emprestimo a titulo de teste.			

Compilação de dados - Indicador

Indicador:

	jan/22	fev/22	mar/22	abr/22	mai/22	jun/22	jul/22	ago/22	set/22	out/22	nov/22	dez/22	Resultado
<b>META</b>	<b>10,2</b>	<b>10,2</b>	<b>10,2</b>	<b>10,2</b>	<b>10,2</b>	<b>10,2</b>	<b>10,2</b>	<b>10,2</b>	<b>10,2</b>	<b>10,2</b>	<b>10,2</b>	<b>10,2</b>	
Nº Pacientes-dia leitos neurocirúrgicos	235	214	195	186	215	196							1241
Nº de Saídas hospitalares neurocirúrgicas	35	33	40	49	37	42							236
<b>Fórmula de Cálculo:</b>	6,7	6,5	4,9	3,8	5,8	4,7	#DIV/0!	#DIV/0!	#DIV/0!	#DIV/0!	#DIV/0!	#DIV/0!	

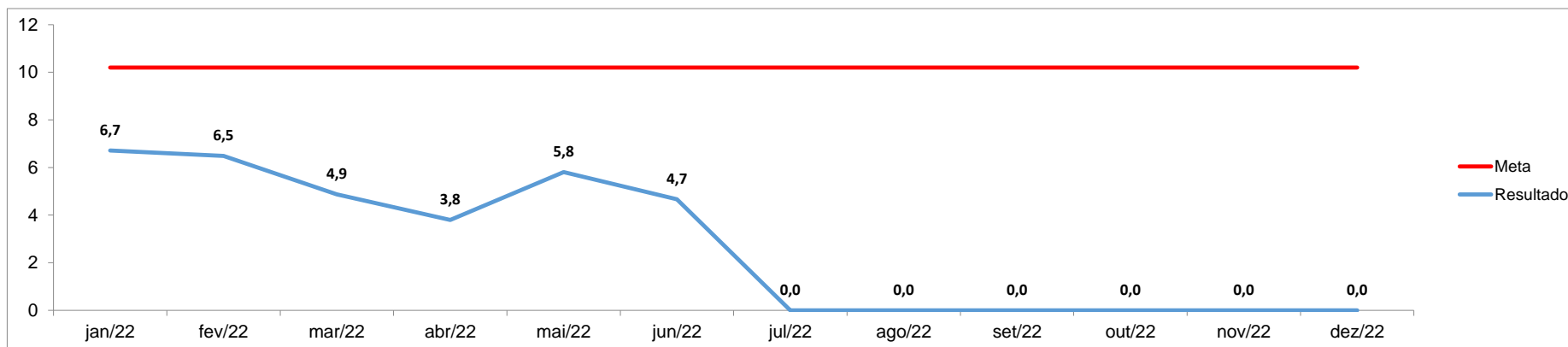

**Anexos:**

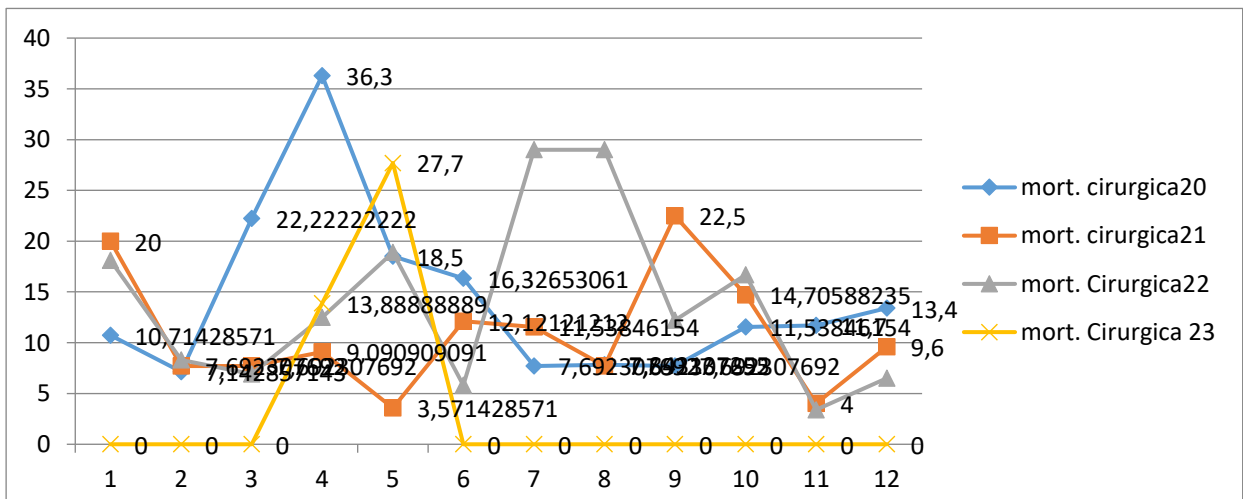
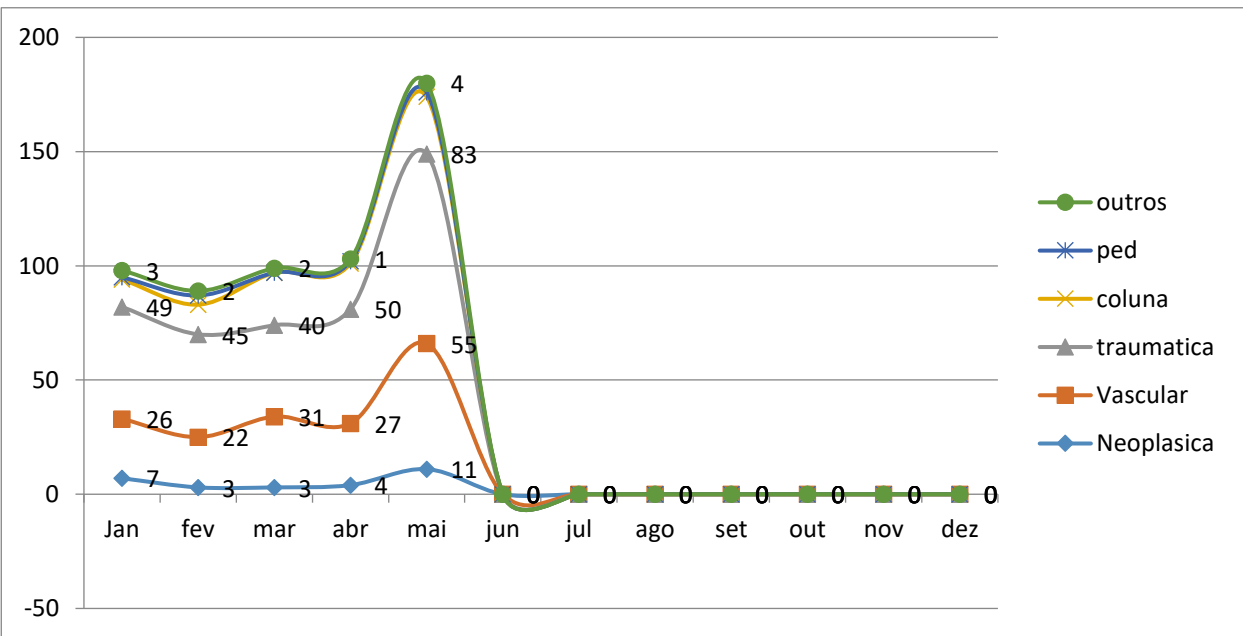
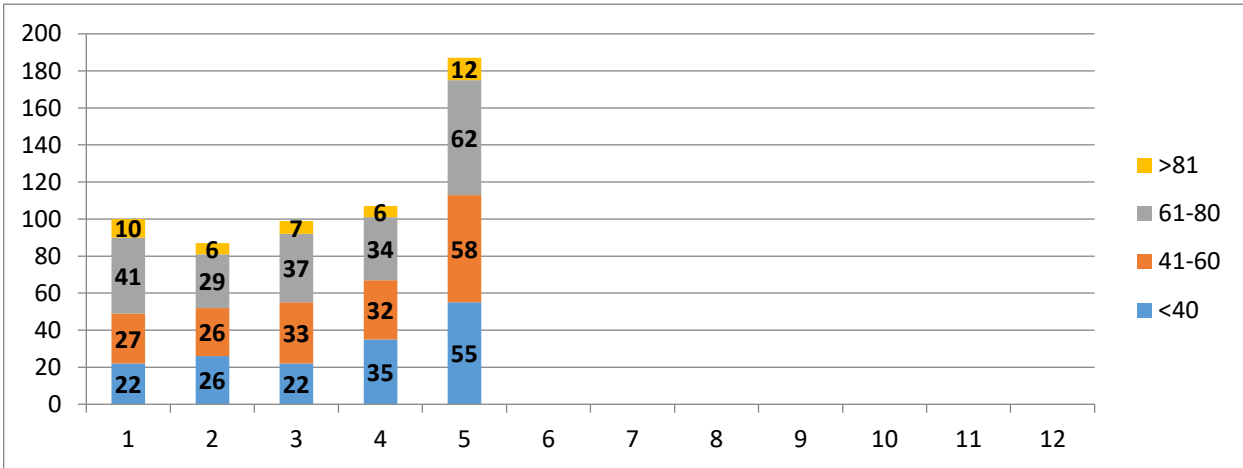

**Anexos:**

